IL TUO GIORNALE.IT

Scuola Secondaria di I grado I.C. G.Carducci



Ci presentiamo...

Ciao a tutti! Siamo gli studenti della redazione "**Iltuogiornale.it**". In questa breve introduzione, vogliamo raccontarvi il nostro breve percorso nel giornalismo e presentarvi i contenuti del nostro giornalino scolastico.

Il percorso del progetto è stato pensato per ampliare le nostre conoscenze relative al mondo del **giornalismo**, promuovendo l'importanza della **corretta informazione** ai giorni nostri. In un mondo in cui le notizie circolano senza sosta, infatti, appare sempre più evidente l'esigenza di saper discernere l'**attendibilità** di ciò che leggiamo, verificando sempre le fonti e contrastando così la diffusione di false notizie.

Dopo aver compreso le caratteristiche della struttura di un giornale, abbiamo avuto la possibilità di realizzare degli elaborati di vario genere riconducibili al genere giornalistico: **articoli di cronaca**, **articoli d'opinione** e **interviste**. Molto coinvolgenti sono stati gli **incontri con i giornalisti** che hanno condiviso con noi alcuni "segreti" del mestiere.

Attraverso questa esperienza abbiamo conosciuto le tecniche di scrittura fondamentali per scrivere un giornale, e compreso quanto sia importante per un giornalista raccontare gli **avvenimenti in modo oggettivo** per garantire una corretta informazione.

Nel nostro giornalino, quindi, troverete ***articoli di cronaca scolastica*** in cui racconteremo le esperienze di questo anno scolastico, e ***articoli d'opinione*** per condividere con voi le nostre idee sul mondo della scuola. Non mancheranno poi ***recensioni*** di libri e film di cui vi consigliamo la lettura e la visione, e, alla fine, un piccolo ***spazio ricreativo***.

Ringraziamo il nostro Dirigente Scolastico e le docenti del corso per averci dato questa opportunità, e tutti voi, insegnanti e alunni, che leggerete il nostro giornale.

Buona lettura!

ARTICOLI DI CRONACA SCOLASTICA

GITE SCOLASTICHE:
IL SAPERE... VA IN VIAGGIO

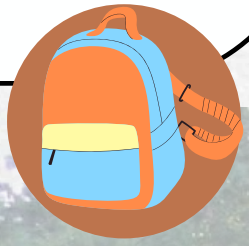

PER LA NOSTRA SCUOLA, QUESTO È STATO UN ANNO RICCO DI TANTE ESPERIENZE VOLTE A SCOPRIRE LE BELLEZZE PRESENTI SUL NOSTRO TERRITORIO E NON SOLO!

L'ACQUARIO DI LIVORNO

IL MUSEO DI CALCI

I GIORNI VERDI

AMICI PER LA PELLE, MILANO 2025.

IL LEONE CHE STRISCIA



L'ACQUARIO DI LIVORNO

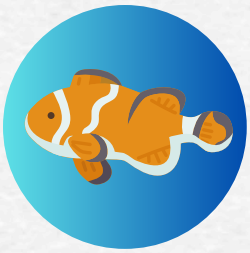

Il nostro è stato un viaggio basato sulla scoperta dei diversi **ambienti marini** in cui vivono tantissime specie, dalle più piccole, come le stelle marine, alle più grandi, come tartarughe e squali. Abbiamo potuto vedere coi nostri occhi la bellezza della fauna che ci circonda e che bisogna rispettare quotidianamente. Diverse sezioni dell'acquario, infatti, danno la possibilità a ogni ospite di riflettere sull'**importanza della salvaguardia della flora e della fauna** del nostro pianeta.





Dentro l'acquario sono presenti moltissime varietà di pesci e animali marini… e non solo! Alla fine del percorso, infatti, si trova anche una sezione dedicata a **insetti**, **anfibi** e **rettili**: ci sono numerosi esemplari come il **camaleonte**, il piccolo **insetto stecco** e persino la laboriosità delle formiche.

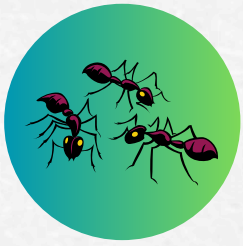

IL MUSEO DI CALCI



Nella provincia di Pisa, a **Calci**, è presente un museo di storia naturale tra i più antichi al mondo all'interno della **Certosa**, un edificio risalente al XIV secolo.



Il percorso espositivo è diviso in diverse gallerie. La prima è la galleria storica che illustra la storia del museo con la sua unica **Camera delle Meraviglie,** presso cui sono conservati reperti storici di varie epoche. Seguono poi la **sezione dei mammiferi** e la **Galleria dei Cetacei** dove è possibile ammirare le diverse specie animali conservate con accurati metodi di imbalsamazione oppure enormi scheletri di balene!

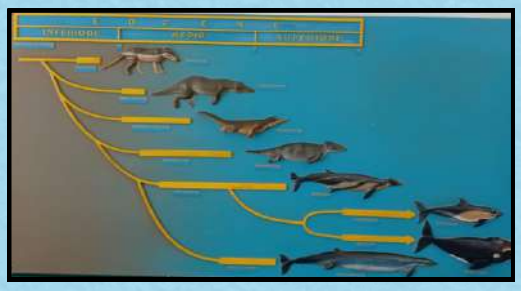



Durante la nostra visita, lo staff del museo ha organizzato un'attività stimolante rivolta agli studenti ospiti: il compito era quello di catalogare le specie animali presenti nell'esposizione corrispondenti a ciascun continente del mondo (Africa, Asia, America, Europa, Oceania). Questo permette di comprenderne il **rischio di estinzione,** e ci ha fatto riflettere su quanto i nostri comportamenti possano avere un impatto sulle specie animali di ogni luogo.

I GIORNI VERDI

Trekking e orienteering non sono solo sport all'aria aperta, ma esperienze educative e formative. Portano benefici al corpo e alla mente. Offrono l'opportunità di conoscere sé stessi, gli altri e il mondo naturale, stimolando l'autonomia, il rispetto, e la consapevolezza. In un'epoca digitale, rappresentano un ritorno all'essenziale: muoversi, esplorare, orientarsi — nella natura e nella vita.

Le classi del nostro istituto hanno trascorso alcuni giorni in mezzo alla natura con attività divertenti e stimolanti. Nonostante le avversità meteorologiche, infatti, le giornate sono state scandite da momenti di **orienteering**, lunghe passeggiate di **trekking** tra i boschi dell'**Abetone** e momenti ricreativi nel parco avventura.



Si è rivelata un'occasione per sviluppare le **capacità di orientamento** di ogni studente, integrando diverse discipline e stimolando la conoscenza e l'**esplorazione** di ambienti naturali presenti nel nostro territorio.

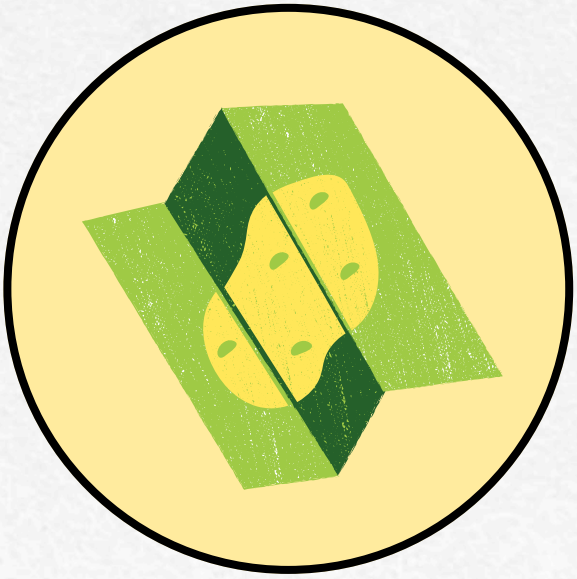

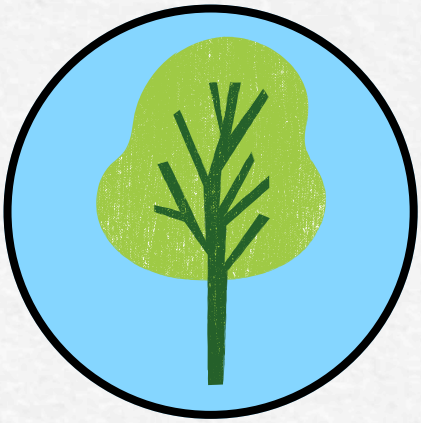



AMICI PER LA PELLE, MILANO 2025.

Il **27 febbraio 2025** le classi seconde del nostro istituto si sono recate a **Milano** per la cerimonia di premiazione del progetto ***Amici per la pelle 2025***. Erano molte le scuole provenienti dal nostro comprensorio del cuoio e da altri comuni italiani.
Il tema fondante del concorso era: “Pelle e cuoio nei giochi circensi dell’antica Roma ad oggi”. La scuola Carducci ha partecipato presentando l’opera intitolata ***Circus Maximus***, rappresentando gli spettacoli circensi della Roma antica.





L’opera si è aggiudicata il premio della **votazione in fiera**, premiando così l’impegno dei ragazzi e delle insegnanti che li hanno guidati in questo percorso. Durante l’evento non sono mancate le sorprese: la band *The Kolors* si è esibita coinvolgendoci in uno spettacolo unico ricco di canzoni e divertimento!

IL LEONE CHE STRISCIA

Può uno **spettacolo teatrale** diventare un **test sociale** in cui gli attori interagiscono con il pubblico con domande dirette, battute, e coinvolgendo gli spettatori con il linguaggio del corpo? Lo spettacolo proposto presso il teatro di Cascina ha sorpreso i nostri studenti proprio così. Lo scopo era quello di sensibilizzare i ragazzi su un tema che riguarda il mondo della scuola da sempre: il **bullismo**.



Come spesso accade, si tende a considerare il bullismo da un unico punto di vista, cioè quello del bullo. Attraverso questo spettacolo, invece, è stato possibile affrontarlo con diverse sfumature e angolazioni.

Il titolo dello spettacolo? ***Il leone che striscia***, perché il bullo, in fondo, non è un leone coraggioso, ma un leone che si approfitta della debolezza altrui per compiere le sue azioni.

Cosa possiamo fare quindi per aiutare le **vittime di bullismo**? Cercare di capire quali siano le vere motivazioni che spingono un bullo a comportarsi come tale e aiutare le vittime anche grazie all'aiuto degli adulti. Solo così, possiamo vivere in armonia tutti insieme e affrontare ogni giornata scolastica in armonia.

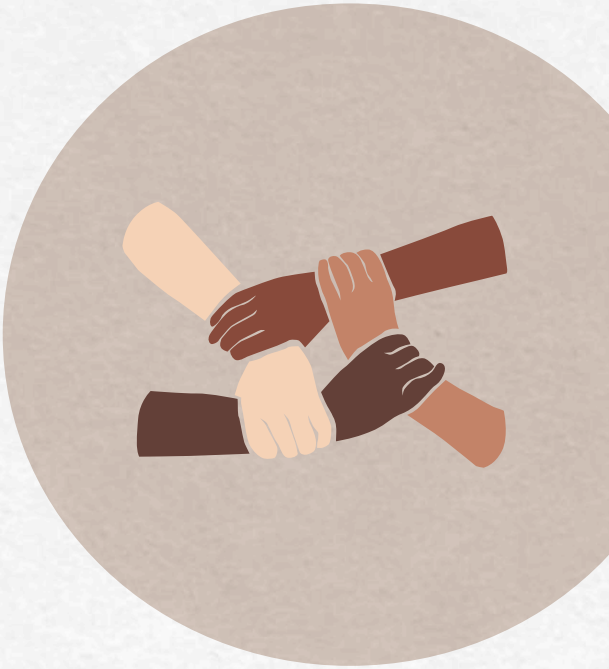

ARTICOLI DI CRONACA SCOLASTICA.

COSA SUCCEDE A SCUOLA?

La nostra scuola, nel corso di quest'anno, ha avviato numerosi progetti affinché gli studenti mettessero in pratica tutto ciò che si impara in classe, collegando teoria e realtà, e rendendoli protagonisti del proprio apprendimento con motivazione e interesse.
Anche i docenti hanno beneficiato di tali risorse viaggiando oltre i confini italiani...

IL PING PONG:
PIU' DI UN TENNIS IN MINATURA.

IL GIRO DEL MONDO IN 80 CLICK!

NOTIZIE DALL'ESTERO:
I NOSTRI PROF IN IRLANDA E IN FRANCIA.

IL PING PONG:
PIU' DI UN TENNIS IN MINATURA.

Il **4 febbraio 2025** le classi prime hanno partecipato a un progetto il cui protagonista è stato il **ping pong**, uno sport spesso considerato erroneamente un hobby. L'intento principale dei docenti che si sono interessati allo svolgimento del progetto sportivo è stato quello di educare studenti e studentesse alla perseveranza nei confronti di un'attività sportiva.

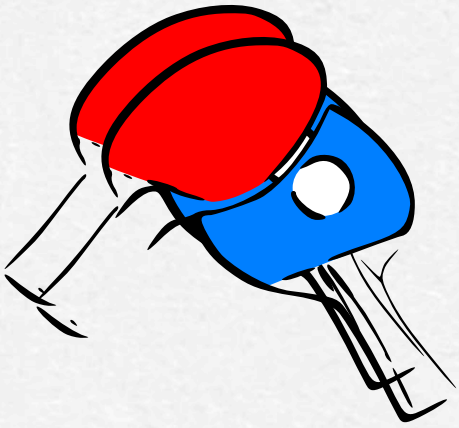



Non solo, gli alunni hanno avuto la possibilità di scoprire le storie dei più famosi **campioni del mondo**, esempi da seguire come simbolo di sport sano e costruttivo.

I ragazzi coinvolti nel progetto hanno molto apprezzato il lavoro svolto, poiché si sono sentiti **più uniti** e hanno compreso **l'importanza dell'attività sportiva** nella vita di tutti i giorni.

IL GIRO DEL MONDO IN 80 CLICK!

Nella nostra scuola la geografia **“si impara facendo”**.
Grazie alla risorsa di strumenti digitali, come tablet e pc, gli studenti della Scuola Secondaria costruiscono **itinerari di viaggio** delle città del mondo.
Un modo alternativo per imparare confini, fiumi, laghi, monti, per conoscere il mondo da vicino, e scoprire paesi, continenti, culture, climi e ambienti naturali.
Insomma, un vero e proprio “*viaggio digitale intorno al mondo*”, attraverso cui è possibile rendere il lavoro più interattivo, coinvolgente e tecnologico, sviluppando competenze digitali molto utili.



NOTIZIE DALL'ESTERO: I NOSTRI PROF IN IRLANDA E FRANCIA.

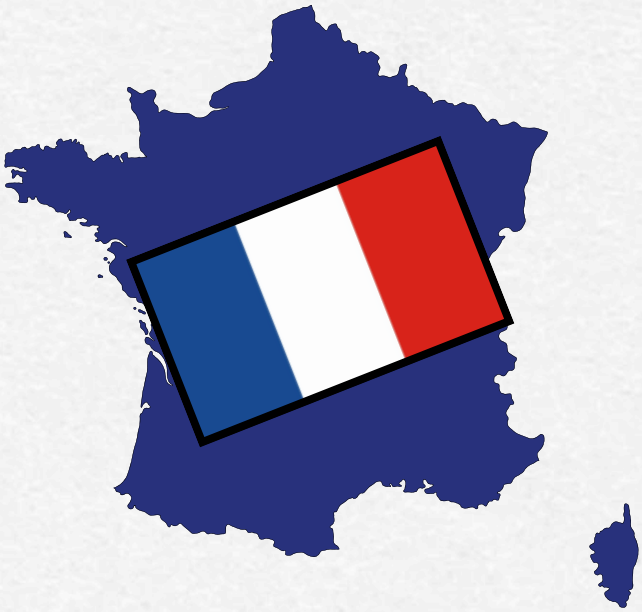



Alcuni docenti del nostro istituto hanno partecipato a un progetto ***Erasmus+*** presso una scuola irlandese di **Galway** nel mese di gennaio e una scuola francese di **Bordeaux** nel mese di marzo con lo scopo di effettuare uno **scambio culturale** e **didattico** tra la scuola italiana e le scuole dei rispettivi paesi europei.

I nostri insegnanti si sono confrontati sulle strategie didattiche adottate nelle classi per garantire un clima di lavoro sereno e armonioso e sono emersi aspetti condivisi sulla **centralità dello studente.**

Abbiamo chiesto ai nostri insegnanti di raccontarci la loro esperienza. Ci hanno riferito che è stato un momento di **crescita professionale**, dal momento che hanno collaborato a stretto contatto con colleghi di altri paesi, progettando attività e progetti comuni e osservando buone pratiche didattiche in altre scuole europee.

Non solo, è stata anche un'opportunità per migliorare le proprie competenze linguistiche e scoprire nuove culture, tradizioni e stili di vita in un mondo sempre più internazionale.





ARTICOLI DI CRONACA SCOLASTICA.

I NOSTRI PROGETTI POMERIDIANI.

La nostra scuola ha aperto le porte a diversi **corsi extra - curricolari** per rispondere ai molteplici interessi e alle tante passioni che ciascun studente coltiva nel suo percorso scolastico. In queste sede, ci piacerebbe raccontarvi le nostre esperienze all'insegna della musica, dell'arte, della tecnologia, delle lingue straniere e dell'informazione.

UN CUORE SOLO, TANTE VOCI: IL MIO CANTO LIBERO.

STAMPANTE 3D, CODING E ROBOTICA.

"CON IL NASO ALL'INSÙ": UN VIAGGIO CREATIVO PER GIOVANI ARTISTI.

IL PIACERE DELLA LETTURA: GIOVANI LETTORI CRESCONO.

PARLARE IL MONDO: PERCHÉ IMPARARE UNA NUOVA LINGUA CAMBIA LA VITA.

GRUPPO SPORTIVO: UN'OPPORTUNITÀ PER CRESCERE INSIEME.

CARPE DIEM! A SCUOLA SI RISCOPRE IL LATINO.

IL NOSTRO GIORNALINO.

UN CUORE SOLO, TANTE VOCI: "IL MIO CANTO LIBERO".

"*Il mio canto libero*", celebre titolo della canzone di Battisti, si trasforma in un **corso di vocalità** nella nostra scuola.

Rivolto a tutti coloro che amano la musica e il canto, il corso è stato destinato allo **studio della voce** in tutte le sue accezioni.

Quando si canta, infatti, va tenuto conto del controllo di tutto il corpo: la respirazione diaframmatica, la postura e la vocalità.

Durante ciascuna lezione, tanti sono stati gli esercizi mirati al miglioramento dell'**intonazione**, al perfezionamento della **propria voce**, in modo tale da fondersi in un **cuore solo, in tante voci**.

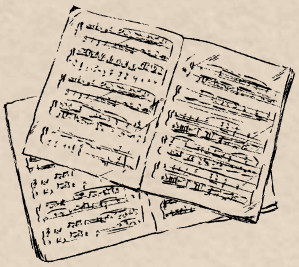

Unitamente allo studio delle principali tecniche di canto, i ragazzi hanno si sono esercitato un **repertorio di brani** più o meno ricercati e popolari.

A metà del percorso, il coro del Carducci ha persino partecipato alla prima **rassegna dei cori scolastici a Pisa** nel mese di marzo 2025, riscuotendo un conquistato successo tra il pubblico.

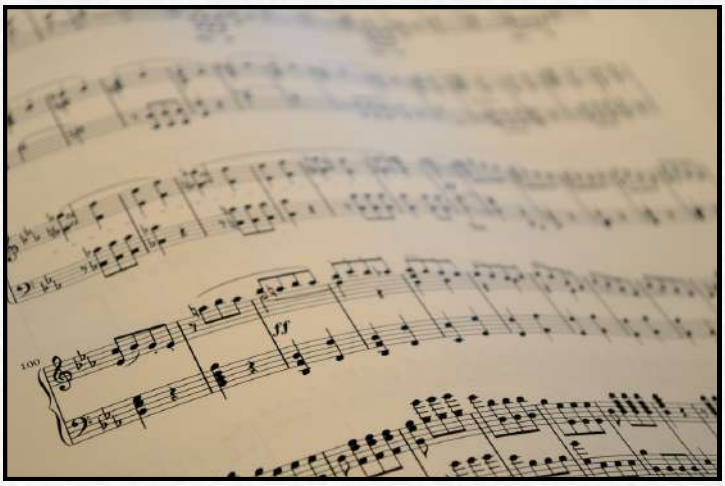

"CON IL NASO ALL'INSÙ": UN VIAGGIO CREATIVO PER GIOVANI ARTISTI.

Visitando alcune città, vi sarà sicuramente capitato di imbattervi in pareti con immagini di vario tipo: da scritte incomprensibili a paesaggi mozzafiato.

Ma qual è la differenza tra chi i muri li abbellisce e chi li imbratta? Abbellire e curare l'ambiente in cui si studia e si passa gran parte del proprio tempo è un atto di cura.

Il viaggio creativo degli artisti della nostra scuola ha condotto alla meta della **responsabilità** e **senso di appartenenza** che ciascuno di noi, da futuro cittadino, dovrebbe avere nei confronti del luogo in cui vive e studia.





Così, l'aula STEM dell'istituto è stata così decorata dagli alunni del gruppo "**Astronauti**" da murales raffiguranti personaggi di spicco legati al **territorio toscano**: Galileo Galilei, Leonardo da Vinci, Margherita Hack e Samantha Cristoforetti. Nel corridoio di fronte, invece, è stato realizzato il murales raffigurante i **robot fantastici** progettati dal gruppo "**Robot**".

Ogni pennellata si è trasformata in un **atto di cura** verso la scuola e un modo per dare voce a storie, sogni e valori collettivi.





PARLARE IL MONDO: PERCHÉ IMPARARE UNA NUOVA LINGUA CAMBIA LA VITA.



Nel mondo in cui viviamo, in continuo scambio con tanti paesi, imparare le lingue rappresenta una delle principali competenze che ci vengono richieste.

Per questo motivo, nel nostro istituto sono stati proposti dei **corsi di lingua inglese, francese e spagnola** rivolti a tutte le classi.















Per addentrarci più da vicino nel mondo di queste tre lingue che regolarmente studiamo nelle lezioni scolastiche mattutine, gli insegnanti hanno utilizzato **metodologie didattiche diverse e innovative insieme a strumenti e software digitali** per migliorare e potenziare il lessico appartenente ai diversi campi semantici e le regole grammaticali fondamentali per contesti orali o di scrittura.

Un'occasione unica per crescere personalmente e aprirsi a nuove culture, per **un futuro più ricco di possibilità**.

STAMPANTE 3D, CODING E ROBOTICA.

L'istituto Carducci volge sempre un occhio nei confronti dell'**innovazione** e delle **competenze digitali e informatiche** in una società in continua evoluzione e modernizzazione.
I corsi di **stampante 3D, *coding*** e **robotica** sono stati pensati proprio a tal fine.

STAMPANTE 3D

Grazie all'impiego del software digitale di *Tinkercad 3D*, è stato possibile realizzare degli oggetti di varia forma e impiego - persino dei portachiavi! - successivamente replicabili con il processo di stampa della stampante 3D in dotazione alla scuola.



CODING

Accolto con entusiasmo dai ragazzi, il percorso ha promosso la sperimentazione del funzionamento dei linguaggio di programmazione, creando videogiochi per sviluppare abilità logiche e di *problem solving.*

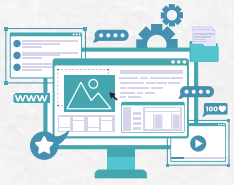

ROBOTICA

Anche i robot prendono vita, attraverso fasi di programmazione e progettazione. Lavorando in squadra, alla stregua di un vero team di ingegneri, gli studenti del corso hanno realizzato dei robot *Mbot, Lego Spike* e *Lego Mindstorms Ev3*, dandogli la possibilità di sfidarsi persino in competizioni di sumo!



CARPE DIEM! A SCUOLA SI RISCOPRE IL LATINO

Hai mai sentito la parola ***agenda***? Sì, proprio quella su cui appunti le lezioni da studiare per il giorno dopo. Ebbene, questa parola, così come tante altre, deriva proprio dal latino, una lingua che, a scuola, ci aiuta a conoscere un mondo che ci appartiene dall'alba dei tempi.

Lo studio della lingua latina ha da sempre caratterizzato la cultura occidentale. Nell'ambito scolastico, ciò che occorre sottolineare è come lo studio di una lingua considerata "morta" possa invece promuovere negli studenti capacità di ricerca e di astrazione, indagando altresì sull'etimologia di parole che, inconsapevolmente, usiamo ancora oggi nella nostra lingua quotidiana: l'italiano.

Essere cittadini del consapevoli delle proprie origini è la base su cui fondare un **futuro migliore**. Di conseguenza lo studio della storia e del passato della nostra lingua, ci danno l'opportunità di trarre **preziosi insegnamenti.**

Nella nostra scuola, gli studenti hanno mosso i primi passi nel vagliare il temibile scoglio della lingua latina divertendosi con **quiz** e **giochi online**, affinando così le proprie **capacità di logica e deduzione**.



IL PIACERE DELLA LETTURA: GIOVANI LETTORI CRESCONO.

Con lo scopo di **promuovere la lettura tra giovani studenti**, "Il piacere della lettura" ha appassionato i suoi corsisti con la lettura di testi molto coinvolgenti.
Il primo, ***L'anno in cui imparai a raccontare storie*,** ha coinvolto i ragazzi sin dalle prime pagine, che si sono dimostrati impazienti di conoscere il finale della storia, empatizzando con le vicende e le emozioni della protagonista.

I nostri lettori, alla ricerca di nuove storie da conoscere e raccontare a loro volta, si sono poi cimentati nella lettura di un secondo libro, ***La straordinaria invenzione di Hugo Cabret***, un albo illustrato che segue, pagina dopo pagina, i sogni del suo protagonista.

Ma a sfogliare così tante pagine, si rischia di perdere il segno! Proprio per questo motivo, i corsisti si sono persino cimentati nella realizzazione di **segnalibri** fatti a mano!





GRUPPO SPORTIVO SCOLASTICO: UN'OPPORTUNITÀ PER CRESCERE INSIEME.

La **cultura dello sport** è da considerarsi uno strumento formativo, educativo e relazionale di ottima efficacia per trasmettere il concetto di **inclusione** e, allo stesso tempo, per combattere qualsiasi forma di disagio scolastico.

Alcuni studenti possono scoprire una **passione** o un **talento sportivo** che non conoscevano.

Partecipare a un gruppo sportivo, inoltre, aiuta a migliorare la percezione di sé e la propria autostima.

Per questo motivo la nostra scuola si è impegnata a diffondere questi valori fondamentali agli alunni frequentanti il gruppo sportivo. Attraverso attività individuali e di gruppo, infatti, i partecipanti hanno sviluppato lo spirito di **socializzazione** e **collaborazione**, all'insegna di una **concorrenza leale** e una **rivalità costruttiva**, rafforzando il senso di comunità tra gli studenti.



IL NOSTRO GIORNALINO: L'INCONTRO CON UN GIORNALISTA.

Il 10 marzo 2025 gli studenti della Scuola Secondaria di I grado dell'Istituto Comprensivo G. Carducci di Santa Maria a Monte hanno avuto l'opportunità di assistere a un'interessante lezione tenuta da un giornalista di noto quotidiano locale.

L'incontro, organizzato nell'ambito del progetto "Iltuogiornale.it", ha avuto lo scopo di avvicinare i ragazzi al **mondo del giornalismo** e sensibilizzarli sull'importanza dell'**informazione nella società**.



Il giornalista, infatti, ha sottolineato l'importanza di **raccontare i fatti in maniera oggettiva**, verificando sempre le **fonti** e contrastando la disinformazione, aggiungendo che il compito di ogni giornalista è quello di **distinguere i fatti dalle opinioni** per garantire una giusta informazione.

Gli studenti, nel corso della lezione, hanno dimostrato grande interesse per gli aspetti pratici della professione. Il giornalista ha illustrato le **varie fasi di scrittura di un articolo**, dall'ideazione alla pubblicazione, e fornito altresì delle indicazioni guida per la corretta impaginazione di un giornale.

L'incontro si è concluso con una sessione di domande, durante la quale gli studenti hanno chiesto consigli sui percorsi possibili per intraprendere una carriera nel giornalismo, a cui il giornalista ha risposto con prontezza e disponibilità.

L'evento si è rivelato un'**esperienza stimolante e formativa**, lasciando negli studenti una maggiore consapevolezza sull'importanza dell'informazione e sul ruolo fondamentale che, al giorno d'oggi, riveste un giornalista.

GLI ARTICOLI D'OPINIONE.

In questa sezione del nostro giornalino scolastico vogliamo affrontare insieme a voi quelli che sono i più temi più frequenti oggetto di discussione nel contesto scolastico. Abbiamo scritto questi articoli confrontandoci costruttivamente e instaurando un dialogo sempre aperto tra noi e le nostre docenti.

A LEZIONE CON UN CLICK: COME CAMBIA LA SCUOLA NELL'ERA DIGITALE.

LEGGERE PER VIVERE MILLE VITE: IL POTERE SILENZIOSO DEI LIBRI.

MENS SANA IN CORPORE SANO: LO SPORT COME SCELTA DI SALUTE.

IL FUTURO È ADESSO: PERCHÉ L'AGENDA 2030 RIGUARDA TUTTI NOI.

A LEZIONE CON UN CLICK: COME CAMBIA LA SCUOLA NELL'ERA DIGITALE.

Al giorno d'oggi l'uso delle nuove tecnologie digitali è molto complesso, specie per i ragazzi della nostra età. Sono certamente degli strumenti fondamentali poiché ci permettono di **cercare informazioni** nei momenti di studio, di utilizzare programmi per effettuare ricerche e realizzare presentazioni per rendere lo studio più divertente e coinvolgente. Nel vasto mondo della rete, tuttavia, non tutto è come sembra.

Circolano spesso notizie non vere e, a cascarci, ci vuole davvero poco. Bisogna quindi fare molta attenzione ed essere in grado di discernere l'**attendibilità** delle informazioni a cui accediamo. Non è semplice, ma con la guida dei nostri professori possiamo **imparare a usare il web** e tutti gli **strumenti digitali** a nostra disposizione in modo consapevole, senza nuocere a nessuno e arricchendo la nostra conoscenza nelle varie discipline scolastiche.

Basterebbe seguire questi passaggi:

- considerare la fonte;
- approfondire le notizie;
- verificare l'autore;
- essere certi che ci siano delle fonti a supporto;
- chiedere agli esperti.



Può essere utile consultare il seguente sito per fare un po' di chiarezza: https://www.tecnologiaduepuntozero.it/2018/11/01/riconoscere-false-notizie/.

LEGGERE PER VIVERE MILLE VITE: IL POTERE SILENZIOSO DEI LIBRI.

La lettura è molto importante. Sin da bambini, sarebbe opportuno dedicarsi al **piacere della lettura** per stimolare la fantasia ed esplorare dei mondi che, nella realtà, non potremmo conoscere. Durante il nostro confronto per scrivere questo articolo è sorta una domanda: ***quali libri bisognerebbe leggere?*** Secondo noi, sarebbe opportuno leggere quei libri che più ci affascinano secondo il nostro gusto personale.





Tuttavia, sarebbe anche importante seguire i **consigli** degli adulti e dei professori. Infatti, anche se a primo impatto un libro può sembrarci un po' "noioso", nel leggerlo possiamo trovare tanti aspetti interessanti che possono aiutarci a crescere. E poi, ricordate, leggere aiuta a scrivere bene: tenetelo a mente quando scrivete un tema!

MENS SANA IN CORPORE SANO: LO SPORT COME SCELTA DI SALUTE.

La scuola ci permette di conoscere nuovi sport ogni giorno. Durante l'ora di educazione fisica, giochiamo con i nostri compagni e comprendiamo quale sia l'importanza dell'attività motoria nella vita di tutti i giorni.

Perché, dunque, lo ***sport è importante***? Lo sport, innanzitutto, ci dà la possibilità di conoscere nuove persone e trascorrere del tempo con loro. Ci educa, cioè, a seguire le **regole fondamentali del *Fair play***, basate sul **rispetto** nei confronti dei compagni di squadra e degli avversari. Non va poi dimenticato che lo sport fa bene alla nostra **salute**, sia mentale che fisica. Ci aiuta a limitare lo stress e a mantenere sano e in salute il nostro corpo, unitamente a una corretta alimentazione.



Alcuni potrebbero pensare che esistano degli sport più importanti di altri, ma non è così. Qualunque sport, a modo suo e secondo le sue regole, ci aiuta in tanti aspetti della vita quotidiana. Quindi, dedicatevi, se potete a **qualsiasi attività sportiva**, sia essa una vostra passione o meno.

Del resto, mentre giocate, non penserete all'interrogazione di domani…



IL FUTURO È ADESSO:
PERCHÉ L'AGENDA 2030 RIGUARDA TUTTI NOI.

L'**Agenda 2030** è un insieme di **17 obiettivi** stabiliti dall'ONU da raggiungere per migliorare il benessere dei cittadini del mondo e del pianeta in cui viviamo. La parola d'ordine è ***sviluppo sostenibile***, per limitare la povertà e le diseguaglianze presenti nel mondo, affrontare i cambiamenti climatici e ridurre l'inquinamento sia terrestre che marino.

I 17 *goals* riguardano **tutti i Paesi** e i **cittadini del mondo**, grandi e piccini. Anche noi, nel nostro piccolo, abbiamo certamente un ruolo fondamentale per cercare di rendere migliore il mondo in cui viviamo. Dobbiamo, innanzitutto, conoscere i rischi che il pianeta Terra affronta ogni giorno e cercare di contrastarli come possibile. È importante fare una corretta raccolta differenziata, limitare gli spostamenti con mezzi di trasporto inquinanti, evitare lo spreco alimentare, acquistare con consapevolezza secondo ciò di cui abbiamo davvero bisogno, rispettare ogni specie animale e vegetale, flora e fauna, perché fanno parte di un ecosistema che deve mantenere un proprio equilibrio.

Anche se qualcuno può pensare che il peso di ogni nostra azione non sia importante, in realtà non è così. **L'unione fa la forza!** Ogni piccolo tassello fa parte di un grande puzzle: il nostro futuro e quello delle generazioni a venire.



L'INTERVISTA



Durante una delle lezioni del nostro corso, abbiamo **intervistato** l'ex Direttore delle concerie del comprensorio del cuoio.



Con la **guida di un giornalista**, abbiamo condotto questa intervista che condividiamo con voi.

ESSERE PRESIDENTE DI UN'ASSOCIAZIONE DI CATEGORIA E' UN RUOLO IMPORTANTE POICHE' RAPPRESENTA LA GRAN PARTE DI UN INTERO SETTORE: IN QUESTO RUOLO SONO PIÙ LE RESPONSABILITÀ, LE PREOCCUPAZIONI O LE SODDISFAZIONI?

In un impiego del genere le responsabilità, le preoccupazioni e le soddisfazioni vanno di pari passo. Avere delle **responsabilità** significa assicurarsi che tutto vada bene; le **preoccupazioni**, invece, ci aiutano a individuare eventuali problematiche da risolvere insieme. Infine, le **soddisfazioni** garantiscono che il lavoro svolto e l'impegno profuso da parte di ognuno di noi abbia avuto l'esito sperato.

PROSSIMAMENTE LA NOSTRA SCUOLA PUBBLICHERÀ IL GIORNALE SCOLASTICO: CREDE CHE LE COSE DETTE/SCRITTE DA RAGAZZI GIOVANI COME NOI SIANO IMPORTANTI COME QUELLE DETTE DA PERSONE ADULTE? E, SECONDO LEI, SAREMO ASCOLTATI?

Certamente! Capita tutti i giorni, ed è giusto che sia così, che i ragazzi imparino dagli adulti. Tuttavia, **anche gli adulti imparano molto dai ragazzi**. Sono quindi sicuro che le vostre parole e i vostri pensieri saranno ben accolti da tutta la scuola, da studenti, professori e da tutto il personale scolastico.

TROVA UTILE CHE CI SIANO MOMENTI DI CONFRONTO TRA REALTÀ ISTITUZIONALE E AZIENDE CON UN PUBBLICO GIOVANE COME NOI STUDENTI DELLE SCUOLE MEDIE?

Anche se qualcuno dovesse sostenere che non siate all'altezza a causa della vostra giovane età, in realtà, i **momenti di confronto e scambio sono sempre un momento prezioso** da cui ricavare qualcosa vicendevolmente. Del resto, come ben sapete, il settore delle concerie accoglie ben volentieri i ragazzi della vostra età in visita per dar loro la possibilità di comprendere che, nel nostro settore, uno sguardo dal punto di vista dei più giovani è una risorsa da non sottovalutare.

CHE COSA CONSIGLIA A RAGAZZI GIOVANI COME NOI PER IL PROPRIO PROSIEGUO DI STUDIO E DI VITA?

Dovete seguire la vostra strada, tenendo conto delle vostre **passioni** e di ciò che vi piace fare nella vita di tutti i giorni. Nella realtà in cui vivete e state crescendo, ci sono molteplici possibilità a vostra disposizione: non vi resta che scegliere la migliore per voi seguendo sempre i vostri **sogni** e i vostri **obiettivi**.

LE RECENSIONI



Cari lettori,
nella sezione delle recensioni troverete **consigli e pareri su film e libri** che ci sentiamo di consigliarvi perché utili alla crescita, attraverso mezzi alternativi, del nostro percorso scolastico.



FILM

VADO A SCUOLA.

Si tratta di un **film documentario** del 2013 diretto da Pascal Plisson, in cui i protagonisti, quattro ragazzi provenienti da quattro paesi diversi - Argentina, Marocco, Kenia e India - affrontano molteplici sfide per raggiungere la scuola: da strade dissestate ad animali selvatici e tragitti chilometrici da percorrere a piedi. Il film intende trasmettere il **valore dell'istruzione scolastica**, quale via d'accesso a un futuro migliore. Resterete col fiato sospeso in attesa di conoscere il destino che spetta a ciascun studente, non dando più per scontata l'importanza di andare a scuola.





INSIDE OUT

Le due **pellicole d'animazione** prodotte dalla Pixar rispettivamente nel 2015 e nel 2024 ci fanno riflettere su quanto sia importante, soprattutto alla nostra età, **imparare a riconoscere le nostre emozioni**: gioia, tristezza, paura, disgusto, rabbia, noia, ansia, invidia, noia e imbarazzo. Quest'ultime prendono forma nel film come personaggi dai tanti colori e dalle tante sfaccettature, il cui compito comune è quello di guidare la protagonista, l'adolescente e studentessa Riley ad affrontare le sfide quotidiane con se stessa, la sua crescita e il rapporto con vecchi e nuovi amici.

LIBRI

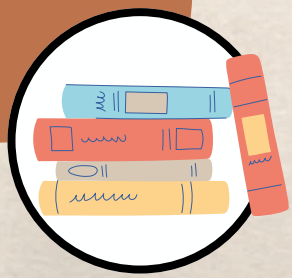

WONDER

Il famoso film del ragazzo dal volto segnato da una malformazione facciale rara è in realtà tratto dall'omonimo romanzo per ragazzi di R. J. Palacio. La storia segue il filo conduttore della storia di August Pullman, un bambino di dieci anni affetto da una deformazione craniofacciale che affronta per la prima volta il mondo della scuola, tra atti di **bullismo**, ma anche tanti momenti di **empatia** e **amicizia**.
Il messaggio trasmesso dal libro è quello dell'**inclusione**, uno degli aspetti fondamentali della quotidianità scolastica per studenti e insegnanti. Come verrà accolto Auggie a scuola? Riuscirà a farsi degli amici che possano superare le apparenze e comprendere il valore fondamentale dell'amicizia basato su chi siamo davvero?

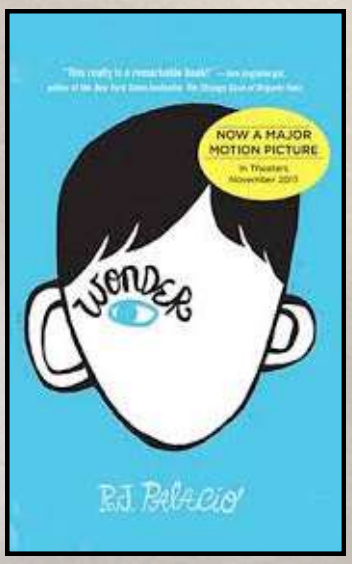

IL PICCOLO PRINCIPE

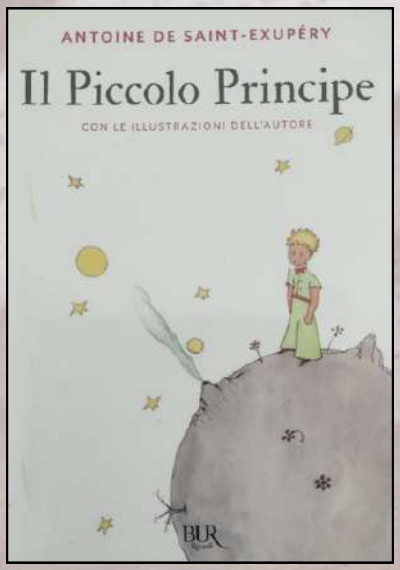

Il racconto del piccolo principe di Antoine de Saint-Exupéry ci insegna a osservare il mondo che ci circonda con **gli occhi di un bambino**, cioè con gli occhi dell'**eterna meraviglia**. E' la storia di un aviatore che, dopo un guasto al motore, si ritrova sperduto nel deserto, dove incontra un ragazzino misterioso proveniente da un minuscolo pianeta. Il principe racconta i suoi viaggi da un pianeta all'altro, ognuno abitato da strani personaggi simbolici. Da questi incontri, emergono critiche sottili ma profonde alla società adulta. Il cuore del racconto, però, è il legame tra il Piccolo Principe e la sua rosa, che lascia per cercare se stesso – e che alla fine capisce di amare profondamente.

CONTENUTI EXTRA



A conclusione di questo percorso, vi toccherà mettervi alla prova con i nostri contenuti extra: cruciverba e parole crociate.
Sarete in grado di compilare il cruciverba e trovare le parole crociate nel minor tempo possibile?

Buon divertimento!

IL CRUCIVERBA

Provate a indovinare le parole del nostro cruciverba.
Attenzione! Le iniziali di ciascuna parola compongono un nome. Quale?

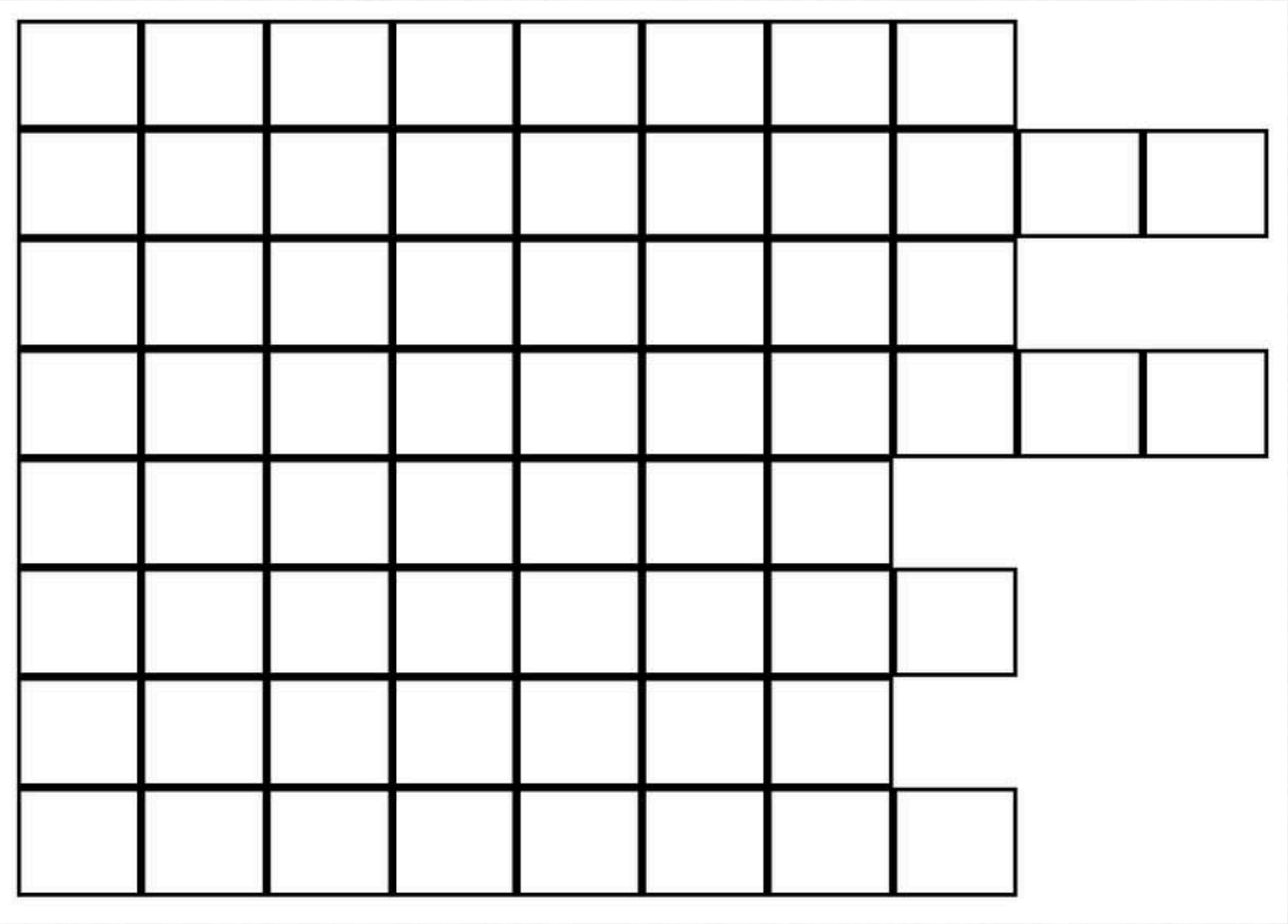

1. C'è quella *dello Sport*.
2. Insieme di domande del giornalista.
3. Il proprio punto di vista in un articolo.
4. Il testo che analizza ed esprime giudizi su film e libri.
5. Le trovi sui giornali.
6. Nel nostro giornalino ne abbiamo scritti tanti.
7. Lo sono gli acquirenti di un giornale.
8. Può essere straordinaria per un giornale.

LE PAROLE CROCIATE

Trova e cerchia le parole crociate.

D	Q	M	A	T	E	M	A	T	I	C	A
G	I	O	R	N	A	L	E	R	Z	A	C
M	O	P	J	P	T	K	O	H	I	L	N
A	Q	I	N	S	E	G	N	A	N	T	I
T	R	N	E	S	G	H	R	E	M	E	M
I	F	I	F	O	R	A	R	I	O	S	O
T	T	O	U	D	V	L	Z	A	N	I	Q
E	G	N	E	C	A	R	D	U	C	C	I
L	D	E	D	I	Z	I	O	N	E	T	A

A CONCLUSIONE DI QUESTO PERCORSO, VOGLIAMO RINGRAZIARVI A NOME DI TUTTA LA REDAZIONE. PORTARE A TERMINE QUESTO PROGETTO E LA REALIZZAZIONE DEL GIORNALINO, CI HA PERMESSO DI CRESCERE INSIEME ALL'INSEGNA DEL CONFRONTO COSTRUTTIVO TRA STUDENTI E DOCENTI. CI AUGURIAMO CHE QUESTO MESSAGGIO POSSA ARRIVARE ANCHE A VOI E CHE LA LETTURA DEL NOSTRO GIORNALINO SIA STATA DI VOSTRO GRADIMENTO.

LA REDAZIONE

IL TUOGIORNALE.IT